

Tüketici Fiyat Endeksi

Ekim 2022

Tüketici Fiyat Endeksi

TÜFE, Ekim ayında aylık %3,54 artarken, 2022 yılı Eylül ayında %83,45 olan yıllık enflasyon, Ekim ayında serinin yeni rekoru olan %85,51'e yükseldi.

Ana harcama grupları incelendiğinde giyim ve ayakkabı, kış sezonu satışlarının başlamasının etkisiyle aylık %8,34 ile en çok artan grup olurken, aylık enflasyona 42 baz puan katkı verdi. Gıda ve alkolsüz içecekler, süt ve süt ürünlerinin yanı sıra şekerlere gelen zamların etkisiyle aylık %5,09 artışla en çok yükselen ikinci grup olurken 133 baz puanla aylık enflasyona en yüksek katkıyı veren grup oldu. Aylık bazda düşüş görülen grup olmazken eğitim, %0,36 ile en az artış gösteren grup oldu.

Yıllık bazda bakıldığında 12 ana harcama grubunun hepsinde artış yaşandı. Ulaştırma grubu yıllık %117,15 artışla en çok yükselen grup olurken yıllık enflasyona 1.715 baz puan katkı sağladı. Enflasyon sepetinde en yüksek ağırlığa sahip olan gıda ve alkolsüz içecekler yıllık %99,05 ile en çok artan ikinci grup olurken 2.488 baz puanla yıllık enflasyona en yüksek katkıyı verdi.

TCMB, Ekim ayı toplantısında politika faizini 150 az puan indirerek %10,50 seviyesine çekerken, yılın son Enflasyon Raporu'nda 2022 yılsonu enflasyon tahminini %65,2 seviyesine yükseltti. ÜFE-TÜFE makasının rekor seviyede oluşu, çekirdek enflasyondaki yükselişin devam etmesi, devam eden Rusya-Ukrayna savaşı, küresel enerji ve emtia fiyatlarındaki yukarı yönlü seyrin etkisiyle enflasyondaki yükselişin Kasım ayında da devam etmesini beklemekteyiz.

| TÜFE - Ekim | Ağırlık (%) | Aylık 2021 | Aylık 2022 | Aylık TÜFE Katkı | Yıllık 2021 | Yıllık 2022 | Yıllık TÜFE Katkı |
|--------------------------|---------------|-------------|-------------|------------------|--------------|--------------|-------------------|
| Ana Harcama Grubu | | | | | | | |
| TÜFE | 100,00 | 2,39 | 3,54 | 3,54 | 19,89 | 85,51 | 85,51 |
| Gıda ve Alkolsüz İç. | 25,32 | 1,92 | 5,09 | 1,33 | 27,41 | 99,05 | 24,88 |
| Alkollü İç. ve Tütün | 4,31 | 5,97 | 3,30 | 0,14 | 7,88 | 77,88 | 3,54 |
| Giyim ve Ayakkabı | 6,42 | 7,56 | 8,34 | 0,42 | 8,08 | 41,30 | 2,73 |
| Konut | 14,12 | 2,29 | 2,57 | 0,40 | 21,30 | 85,17 | 13,14 |
| Ev Eşyası | 8,86 | 2,25 | 4,38 | 0,39 | 23,03 | 93,63 | 8,10 |
| Sağlık | 3,24 | 0,65 | 1,79 | 0,06 | 17,19 | 62,66 | 2,26 |
| Ulaştırma | 16,80 | 2,43 | 2,19 | 0,37 | 20,67 | 117,15 | 17,15 |
| Haberleşme | 3,78 | 0,51 | 2,60 | 0,08 | 5,29 | 33,48 | 1,42 |
| Eğlence ve Kültür | 3,06 | 0,51 | 1,27 | 0,04 | 13,12 | 61,54 | 1,93 |
| Eğitim | 2,03 | 0,17 | 0,36 | 0,01 | 16,73 | 36,95 | 0,88 |
| Lokanta ve Oteller | 7,11 | 2,31 | 2,64 | 0,19 | 25,23 | 81,92 | 5,84 |
| Çeşitli Mal ve Hiz. | 4,96 | 1,75 | 2,47 | 0,11 | 13,61 | 75,29 | 3,62 |

Kaynak: TÜİK

TÜFE-Aylık Değ. (%)

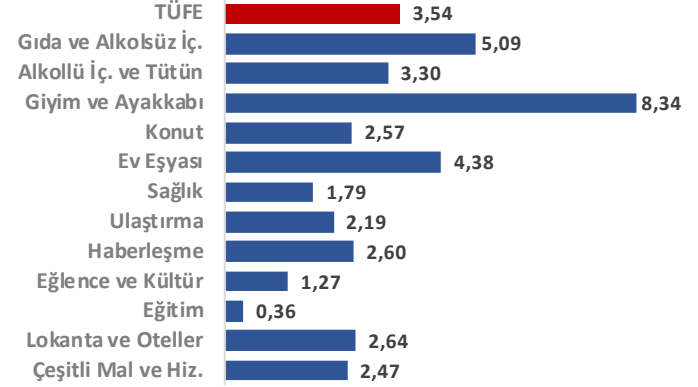

TÜFE-Yıllık Değ. (%)

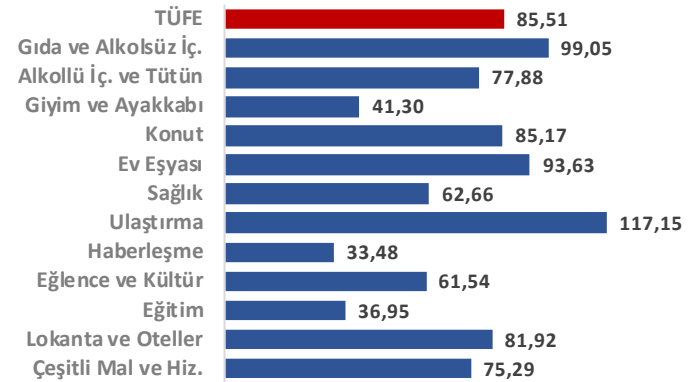

Alt Sektörlerin Yıllık Enflasyona Katkısı

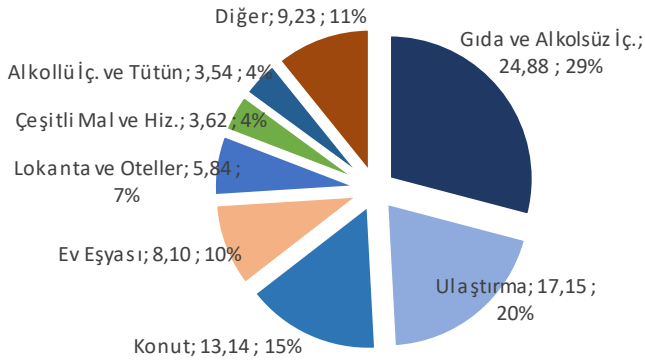

TÜFE- Ana Harcama Grupları Yıllık Değişim(%)

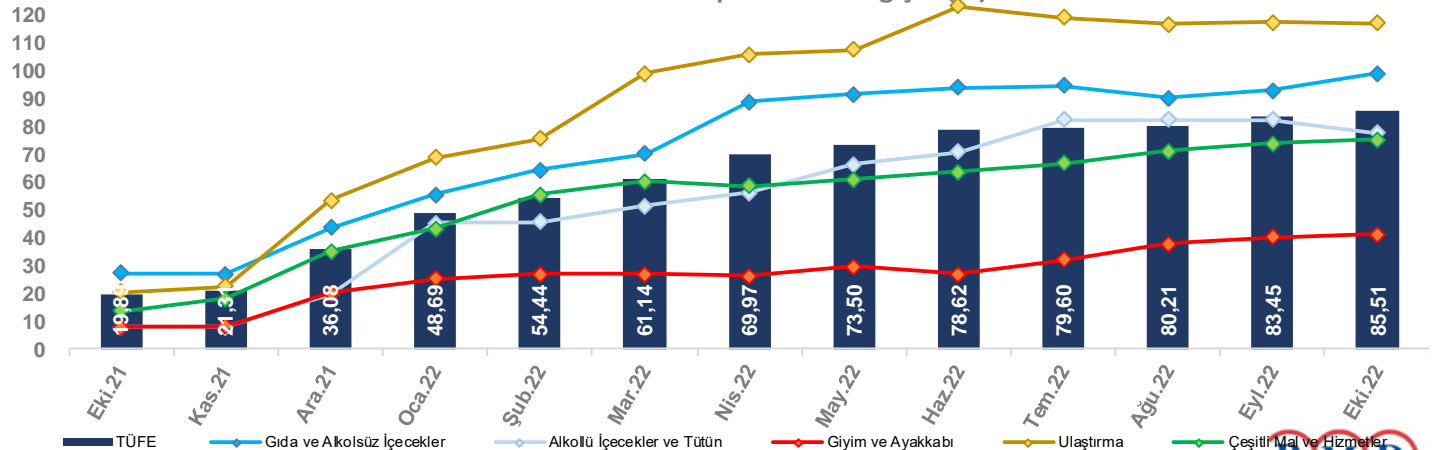

Tüketici Fiyat Endeksi

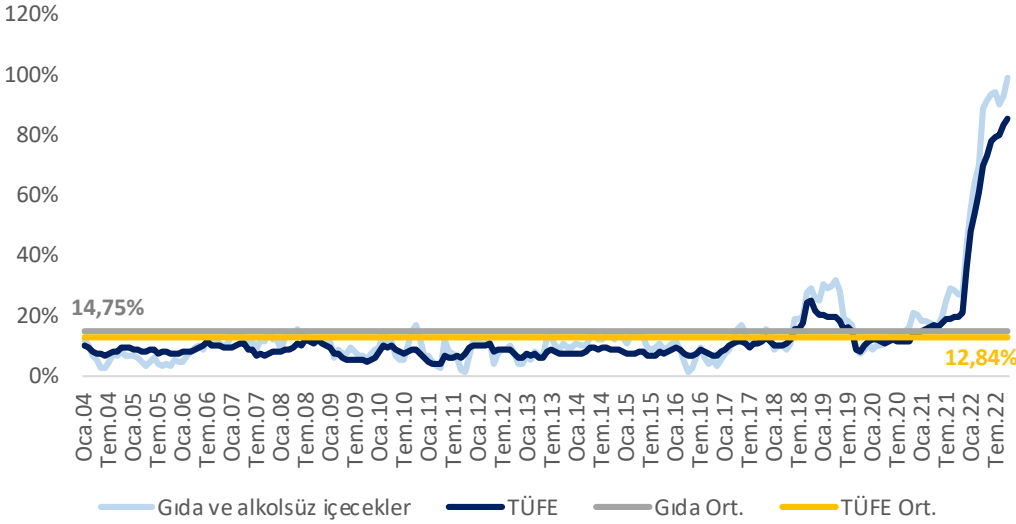

Tüketici fiyat endeksi yıllık değişimi ana harcama gruplarına göre incelendiğinde;

Son 19 yıllık aritmetik ortalaması **%14,75** olan gıda ve alkolsüz içecekler grubu, Mart 2022 itibariyle kendi ortalaması ve enflasyonun son 19 yıllık ortalaması olan **%12,84**'ün oldukça üzerinde artış gösterdi.

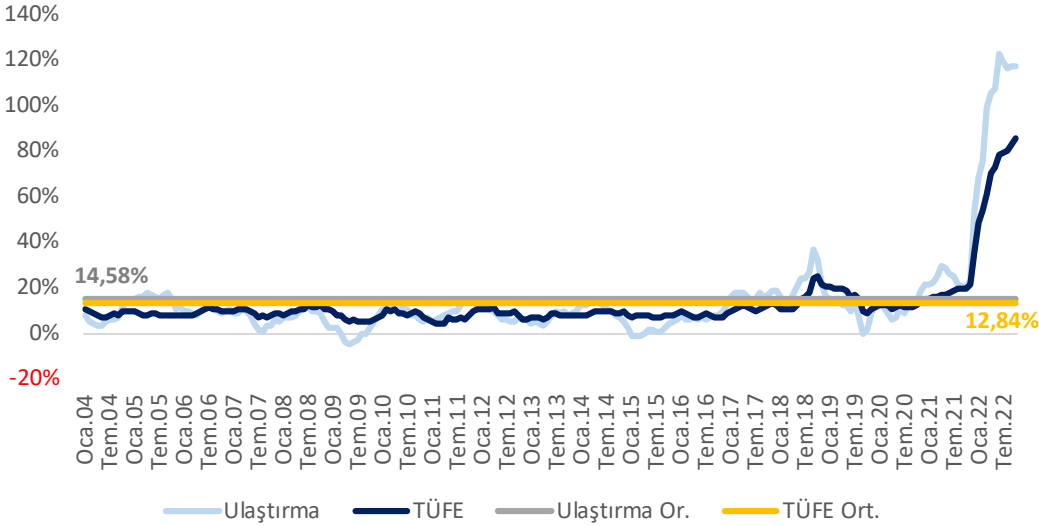

Son 19 yıllık aritmetik ortalaması **%14,58** olan ulaştırma grubu enflasyon ortalamasının üzerine çıkarken 2016 yılının Aralık ayı itibariyle kendi ortalamasının da üzerine çıkmıştır. 2019 yılı Ağustos ayından itibaren ortalamasının altına gerileyen ulaştırma grubu 2020 yılı Ağustos ayı sonrasında ise tekrar ortalamasının üzerine çıkmıştır.

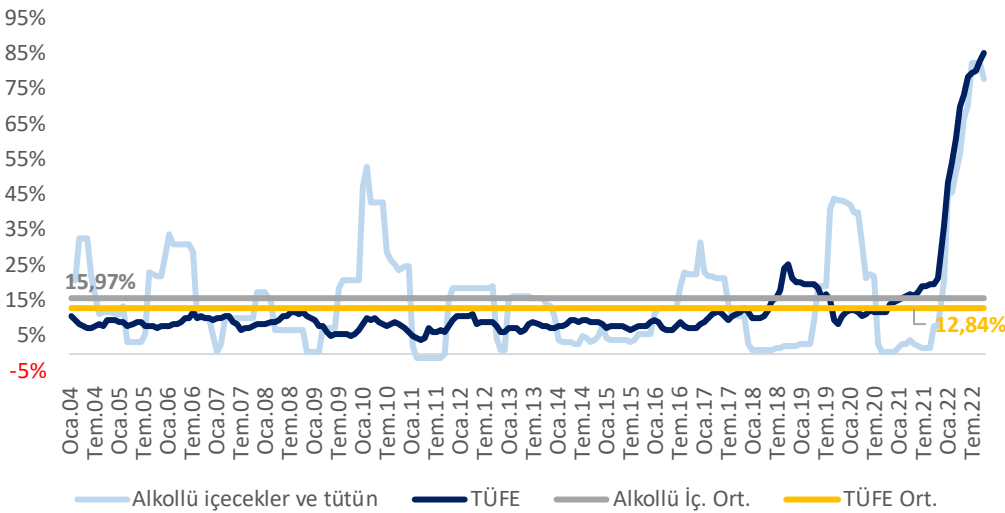

Son 19 yıllık aritmetik ortalaması **%15,97** olan alkollü içecekler ve tütün grubu yıllar itibariyle dalgalı bir seyir izlerken Mayıs 2019 itibariyle kendi ve enflasyon ortalamasının oldukça üzerinde artış göstermiştir. 2020 yılı Mart ayından itibaren hızla düşüşe geçen alkollü içecekler ve tütün grubu Ağustos ayı itibariyle ortalamasının oldukça altında artış göstermiştir. 2021 yılı Aralık ayı itibariyle ise ortalamasının oldukça üzerine çıkmıştır.

Üretici Fiyat Endeksi

Yurt içi üretici fiyat endeksi (Yİ-ÜFE), Eylül ayında, aylık %4,78 artarken, Ekim %7,83 artış gösterdi. Eylül ayında yıllık bazda %151,50 artan Yİ-ÜFE, Ekim ayında ise %157,69 artarak rekor kırdı.

Sanayinin dört ana sektörüne göre incelendiğinde Elektrik, gaz, buhar aylık %32,55 ile en çok artan sektör olurken, aylık Yİ-ÜFE'ye 514 baz puanla en yüksek katkıyı da verdi. En yüksek ağırlığa sahip imalat aylık %3,19 artarken, 253 baz puanla aylık Yİ-ÜFE'ye en çok katkıyı veren ikinci sektör oldu.

Elektrik, gaz, buhar yıllık %554,56 ile en çok artan ana sektör oldu. İmalat %122,97 artış gösterirken yıllık Yİ-ÜFE'ye 10.773 baz puan ile en çok katkıyı verdi.

Alt sektörlerde ise aylık bazda %8,03 ile ham petrol ve doğalgaz ürünleri en fazla artışı gösterirken, düşüş görülen alt sektör olmadı.

Yıllık bazda ise %252,78 ile ham petrol ve doğalgaz ürünleri en çok artış yaşanan alt sektör olurken onu %214,12 ile metalik olmayan diğer mineral ürünler izledi. Yıllık düşüş gösteren alt sektör olmadı.

| Yİ ÜFE - Ekim Sektörler ve Alt Sek. | Ağırlık (%) | Aylık 2021 | Aylık 2022 | Aylık ÜFE Katkı | Yıllık 2021 | Yıllık 2022 | Yıllık ÜFE Katkı |
|-------------------------------------|---------------|-------------|-------------|-----------------|--------------|---------------|------------------|
| Yİ-ÜFE | 100,00 | 5,24 | 7,83 | 7,83 | 46,31 | 157,69 | 157,69 |
| Madencilik | 3,56 | 4,50 | 3,49 | 0,14 | 32,25 | 162,06 | 5,90 |
| İmalat | 87,43 | 5,37 | 3,19 | 2,53 | 45,94 | 122,97 | 107,73 |
| Gıda ürünleri | 19,96 | 3,28 | 4,57 | 0,92 | 38,00 | 150,03 | 29,83 |
| Tekstil ürünleri | 9,90 | 6,52 | 1,59 | 0,13 | 38,12 | 124,43 | 11,67 |
| Kim. ve kim. ür. | 4,43 | 7,96 | 1,08 | 0,04 | 52,19 | 125,64 | 5,50 |
| Kauçuk ve plas.ür. | 4,75 | 3,26 | 1,52 | 0,06 | 34,93 | 95,85 | 4,50 |
| Diğ. met.olm. mineral ür. | 4,63 | 3,88 | 6,26 | 0,38 | 45,41 | 214,12 | 10,49 |
| Ana metaller | 8,70 | 5,47 | 0,35 | 0,02 | 91,22 | 83,41 | 7,54 |
| Fab. metal ür., mak. ve ek. hariç | 5,92 | 5,35 | 2,95 | 0,14 | 44,84 | 102,05 | 5,94 |
| Elektrikli teçhizat | 3,36 | 4,07 | 2,30 | 0,06 | 40,62 | 101,17 | 3,32 |
| Makine ve ekip. b.y.s. | 3,23 | 4,02 | 4,05 | 0,11 | 23,09 | 90,51 | 2,85 |
| Motorlu kara taş. | 3,81 | 3,50 | 2,54 | 0,08 | 23,92 | 92,50 | 3,42 |
| Elektrik, Gaz, Buhar | 8,29 | 4,61 | 32,55 | 5,14 | 53,37 | 554,56 | 43,07 |
| Su Temini | 0,72 | 2,01 | 2,80 | 0,02 | 32,40 | 109,45 | 1,00 |

Kaynak: TÜİK

Yİ ÜFE Alt Sektörler - Aylık Değ. (%)

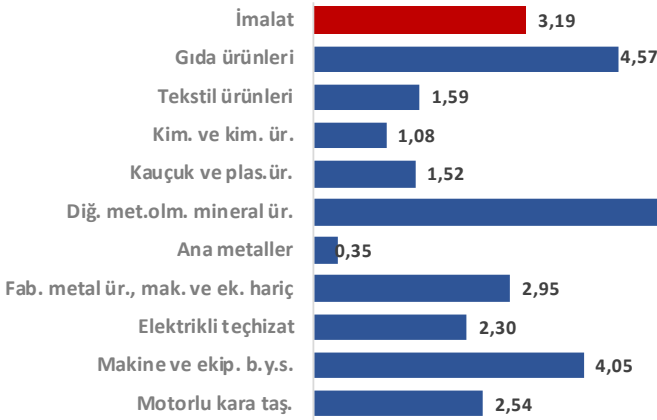

Yİ ÜFE Alt Sektörler - Yıllık Değ. (%)

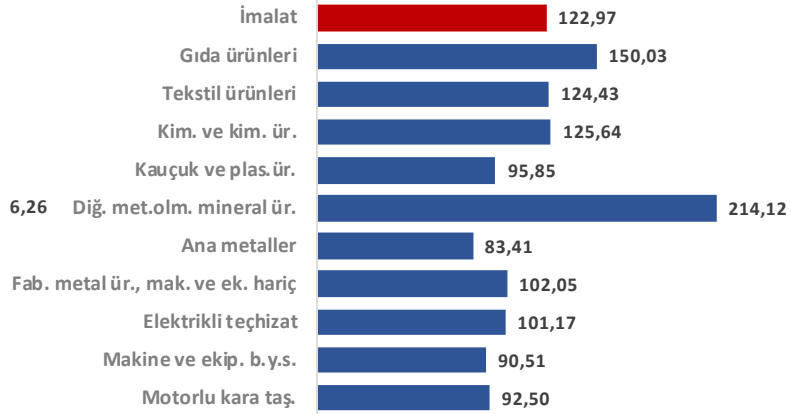

Yİ ÜFE Ana Sanayi Grupları - Yıllık Değişim (%)

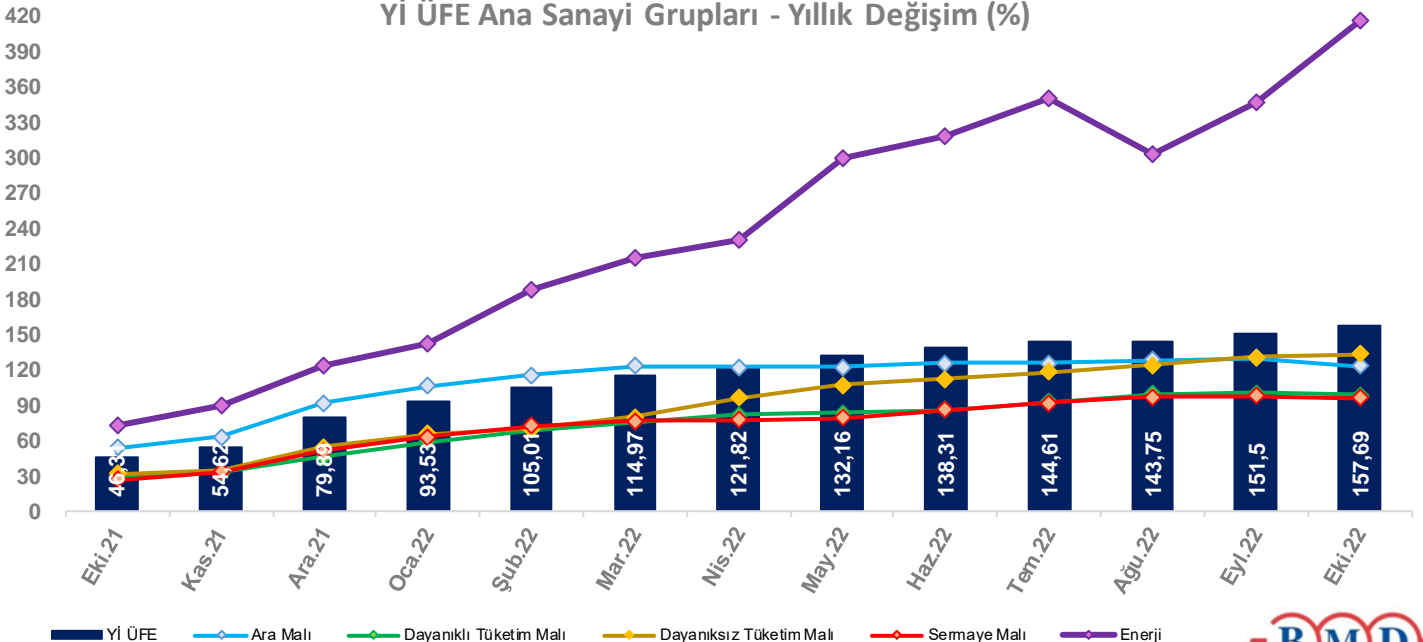

Tüketici Fiyat Endeksi

Çekirdek TÜFE

TCMB tarafından çekirdek enflasyonun takibinde kullanılan B (işlenmemiş gıda ürünleri, enerji, alkollü içkiler ve tütün ile altın hariç TÜFE) ve C (enerji, gıda ve alkolsüz içecekler, alkollü içkiler ile tütün ve altın hariç TÜFE) endeksleri Ekim ayında aylık bazda sırasıyla %3,24 ve %3,22 artış gösterdi.

B endeksi, yıllık bazda Eylül ayında %74,63 artış gösterirken, Ekim ayında %77,01 arttı.

2022 yılı Eylül ayında yıllık bazda %68,09 artış görülen C endeksi ise Ekim ayında yıllık %70,44 arttı.

| Özel Kapsamlı TÜFE Göstergeleri | Aylık | | Yıllık | |
|---|-------|------|--------|--------|
| | 2021 | 2022 | 2021 | 2022 |
| Ekim | | | | |
| (A) Mevsimlik ürünler hariç | 2,11 | 2,84 | 20,43 | 89,01 |
| (B)* İşlenmemiş gıda ürünleri, enerji, alkollü içkiler ve tütün ile altın hariç | 1,85 | 3,24 | 18,50 | 77,01 |
| (C)** Enerji, gıda ve alkolsüz içecekler, alkollü içkiler ile tütün ürünleri ve altın | 1,79 | 3,22 | 16,82 | 70,45 |
| (D) İşlenmemiş gıda, alkollü içecekler ve tütün ürünleri hariç | 2,31 | 3,04 | 19,37 | 84,96 |
| (E) Alkollü içecekler ve tütün hariç | 2,23 | 3,56 | 20,55 | 85,88 |
| (F) Yönetilen-yönlendirilen fiyatlar hariç | 2,45 | 3,81 | 20,92 | 84,31 |
| Mallar | 2,89 | 3,84 | 21,71 | 94,86 |
| Enerji | 4,58 | 2,37 | 25,76 | 128,06 |
| Gıda ve alkolsüz içecekler | 1,92 | 5,09 | 27,41 | 99,05 |
| Enerji ve gıda dışı mallar | 3,03 | 3,57 | 16,30 | 79,62 |
| Hizmet | 1,04 | 2,63 | 15,43 | 60,24 |

* Eski özel kapsamlı H göstergesinin devamıdır.

** Eski özel kapsamlı I göstergesinin devamıdır.

Kaynak: TÜİK

Çekirdek TÜFE

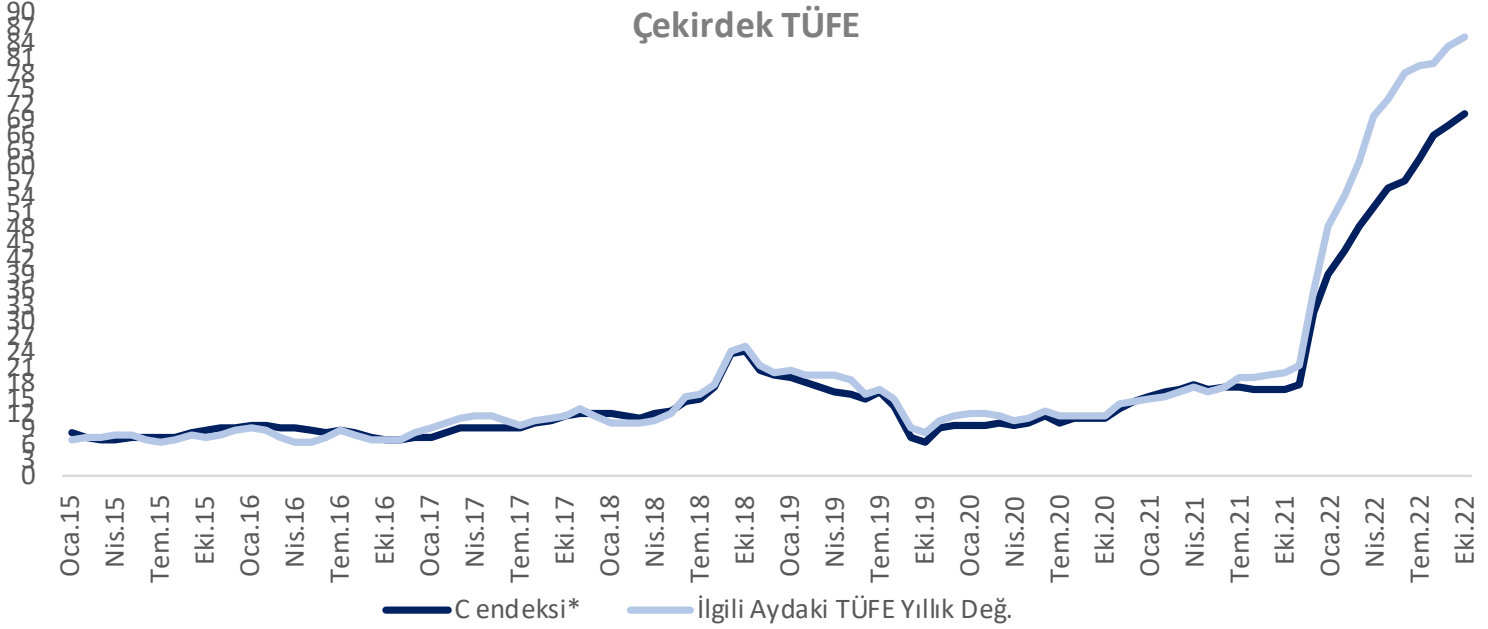

Beklenen & Gerçekleşen TÜFE

TCMB Piyasa Katılımcıları Anketi (eski adıyla Beklenti Anketi) yayınlandığı aydaki cari yılsonu TÜFE beklentisi dikkate alındığında genel olarak beklentilerin üzerinde gelen enflasyonun 2018 ve 2019 yılında beklentilerin altında kaldığı görülmektedir. TÜFE, 2020 ve 2021 yıllarında ise beklentilerin üzerinde



Tüketici Fiyat Endeksi

2006-2022 arasında ortalaması %13,36 olan yıllık tüketici enflasyonu, 2006 yılı sonrasında 2011 yılı Mart ayında %3,99 ile minimum değerini alırken, 2022 yılı Ekim ayında %85,51 ile maksimum seviyesini gördü.

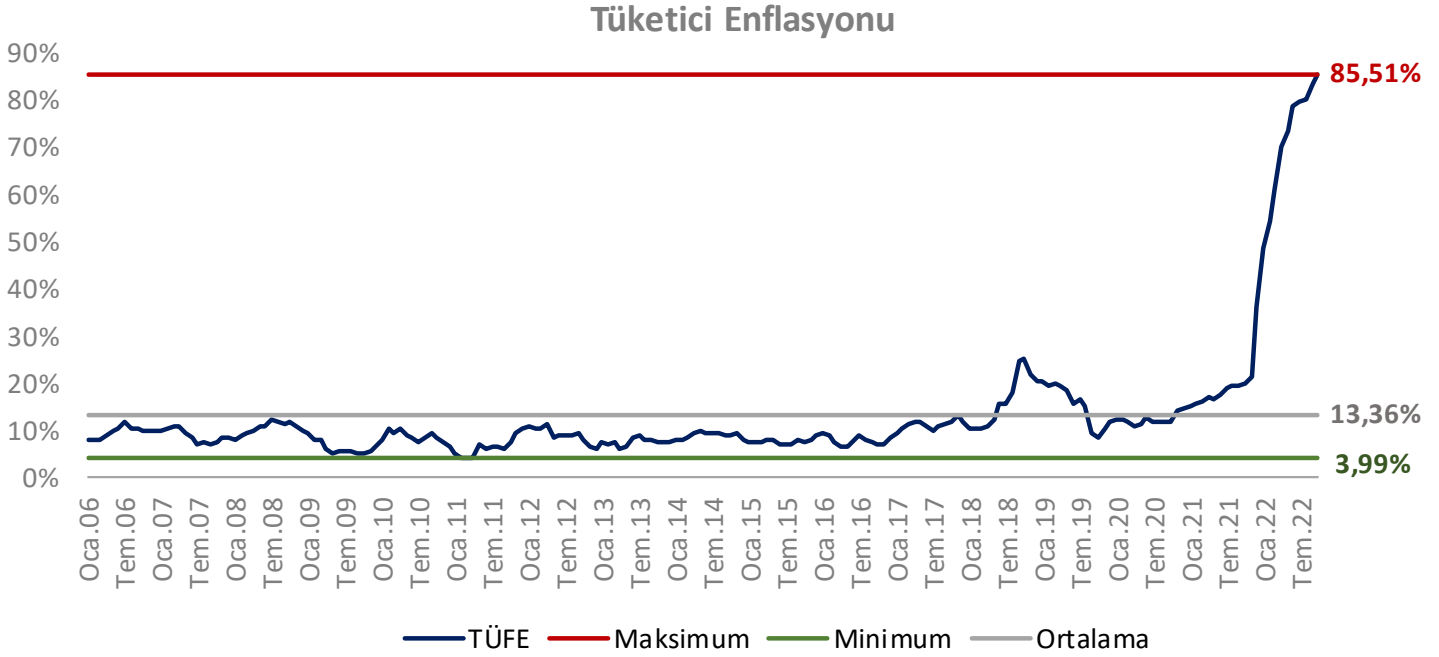

2006-2022 yıllık ortalaması %18,13 olan üretici enflasyonu, 2006 yılı sonrasında 2009 yılı Temmuz ayında -%3,75 ile minimum seviyesini görürken, 2022 yılı Ekim ayında %157,69 ile maksimum seviyesini gördü.

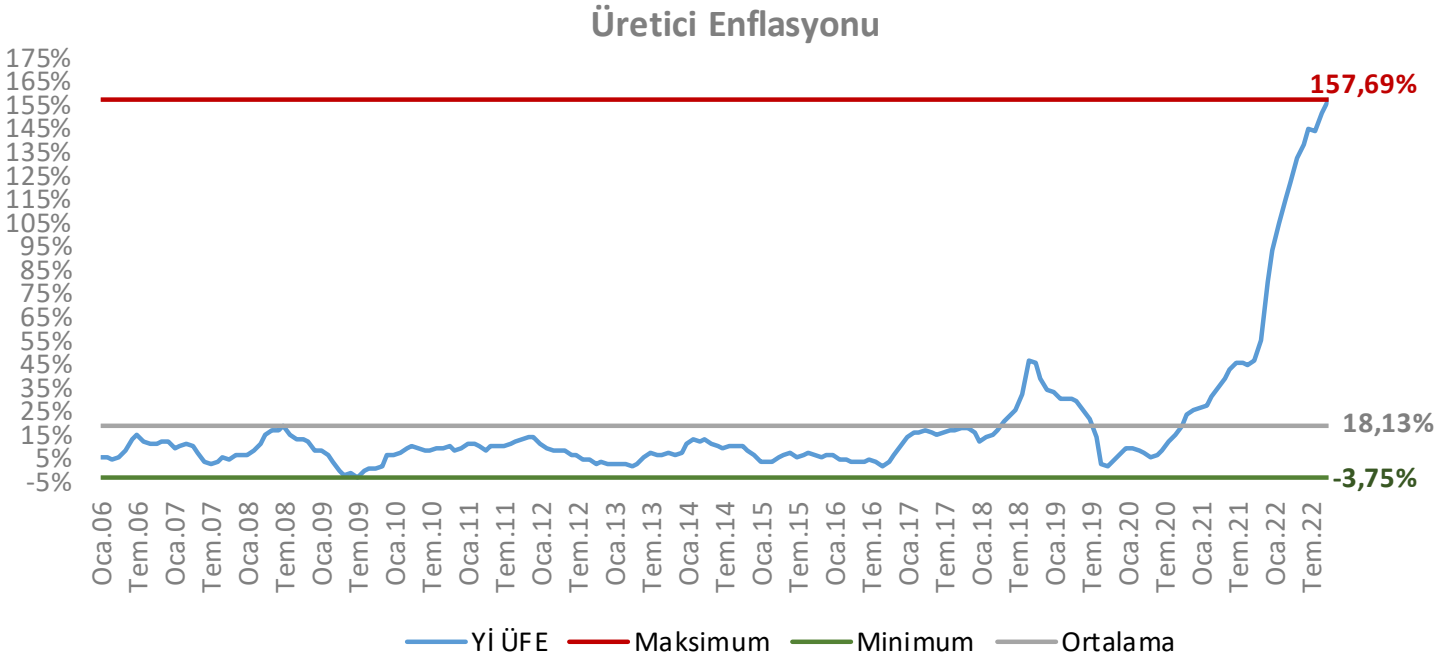

TÜFE&Yİ ÜFE - Yıllık Değişim (%)

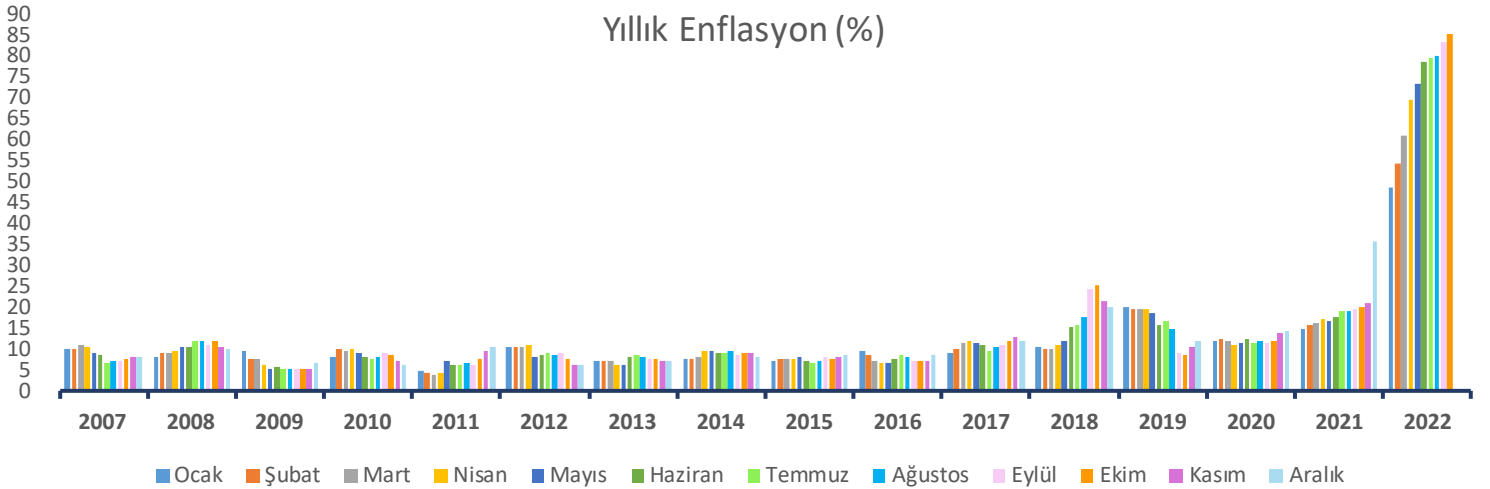
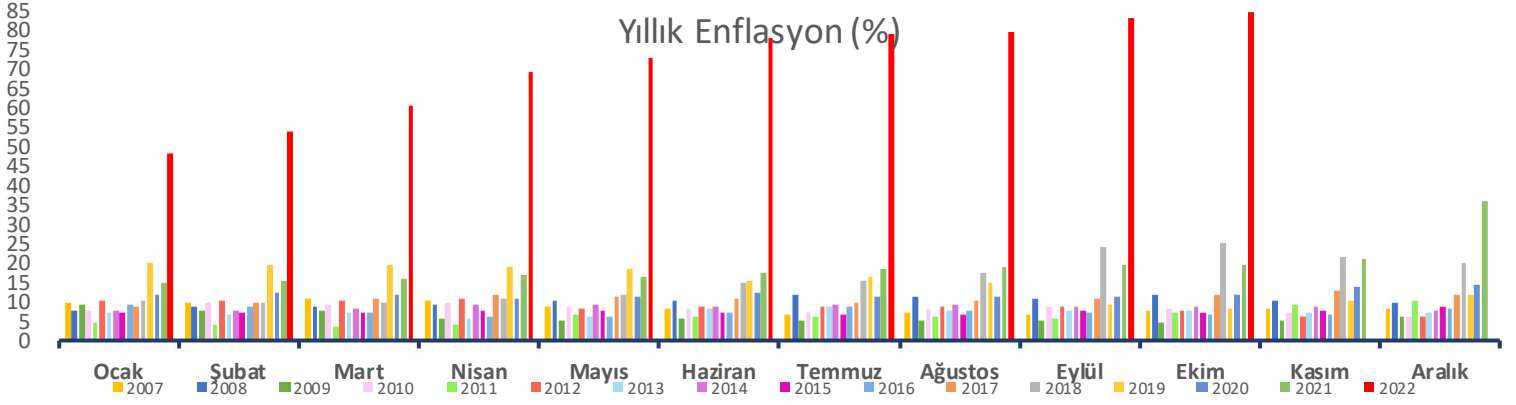
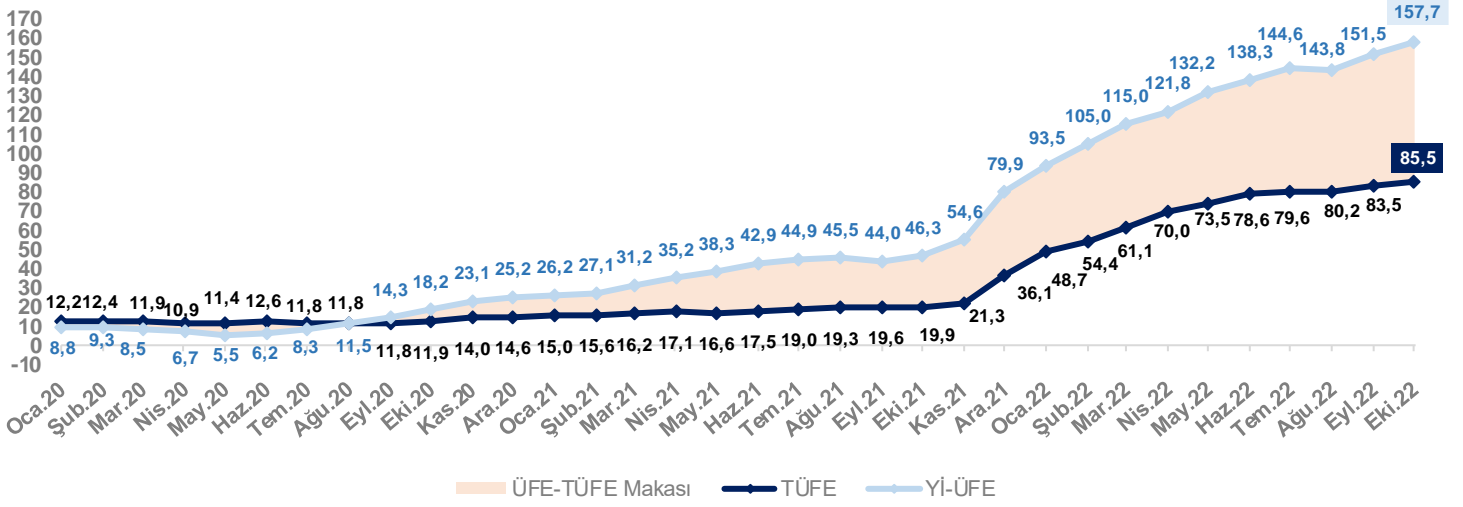

Tüketici Fiyat Endeksi

Tüketici Fiyat Endeksi- Yıllık Değişim (%)

| | Ocak | Şubat | Mart | Nisan | Mayıs | Haziran | Temmuz | Ağustos | Eylül | Ekim | Kasım | Aralık |
|------|-------|-------|-------|-------|-------|---------|--------|---------|-------|-------|-------|--------|
| 2007 | 9,93 | 10,16 | 10,86 | 10,72 | 9,23 | 8,60 | 6,90 | 7,39 | 7,12 | 7,70 | 8,40 | 8,39 |
| 2008 | 8,17 | 9,10 | 9,15 | 9,66 | 10,74 | 10,61 | 12,06 | 11,77 | 11,13 | 11,99 | 10,76 | 10,06 |
| 2009 | 9,50 | 7,73 | 7,89 | 6,13 | 5,24 | 5,73 | 5,39 | 5,33 | 5,27 | 5,08 | 5,53 | 6,53 |
| 2010 | 8,19 | 10,13 | 9,56 | 10,19 | 9,10 | 8,37 | 7,58 | 8,33 | 9,24 | 8,62 | 7,29 | 6,40 |
| 2011 | 4,90 | 4,16 | 3,99 | 4,26 | 7,17 | 6,24 | 6,31 | 6,65 | 6,15 | 7,66 | 9,48 | 10,45 |
| 2012 | 10,61 | 10,43 | 10,43 | 11,14 | 8,28 | 8,87 | 9,07 | 8,88 | 9,19 | 7,80 | 6,37 | 6,16 |
| 2013 | 7,31 | 7,03 | 7,29 | 6,13 | 6,51 | 8,30 | 8,88 | 8,17 | 7,88 | 7,71 | 7,32 | 7,40 |
| 2014 | 7,75 | 7,89 | 8,39 | 9,38 | 9,66 | 9,16 | 9,32 | 9,54 | 8,86 | 8,96 | 9,15 | 8,17 |
| 2015 | 7,24 | 7,55 | 7,61 | 7,91 | 8,09 | 7,20 | 6,81 | 7,14 | 7,95 | 7,58 | 8,10 | 8,81 |
| 2016 | 9,58 | 8,78 | 7,46 | 6,57 | 6,58 | 7,64 | 8,79 | 8,05 | 7,28 | 7,16 | 7,00 | 8,53 |
| 2017 | 9,22 | 10,13 | 11,29 | 11,87 | 11,72 | 10,90 | 9,79 | 10,68 | 11,20 | 11,90 | 12,98 | 11,92 |
| 2018 | 10,35 | 10,26 | 10,23 | 10,85 | 12,15 | 15,39 | 15,85 | 17,90 | 24,52 | 25,24 | 21,62 | 20,30 |
| 2019 | 20,35 | 19,67 | 19,71 | 19,50 | 18,71 | 15,72 | 16,65 | 15,01 | 9,26 | 8,55 | 10,56 | 11,84 |
| 2020 | 12,15 | 12,37 | 11,86 | 10,94 | 11,39 | 12,62 | 11,76 | 11,77 | 11,75 | 11,89 | 14,03 | 14,60 |
| 2021 | 14,97 | 15,61 | 16,19 | 17,14 | 16,59 | 17,53 | 18,95 | 19,25 | 19,58 | 19,89 | 21,31 | 36,08 |
| 2022 | 48,69 | 54,44 | 61,14 | 69,97 | 73,50 | 78,62 | 79,60 | 80,21 | 83,45 | 85,51 | | |
| Min | 4,90 | 4,16 | 3,99 | 4,26 | 5,24 | 5,73 | 5,39 | 5,33 | 5,27 | 5,08 | 5,53 | 6,16 |
| Ort. | 12,17 | 12,56 | 13,01 | 13,60 | 13,80 | 14,21 | 14,44 | 14,49 | 14,73 | 14,90 | 10,61 | 11,58 |
| Maks | 48,69 | 54,44 | 61,14 | 69,97 | 73,50 | 78,62 | 79,60 | 80,21 | 83,45 | 85,51 | 21,62 | 36,08 |

TÜFE - Yıllık Değişim (%)

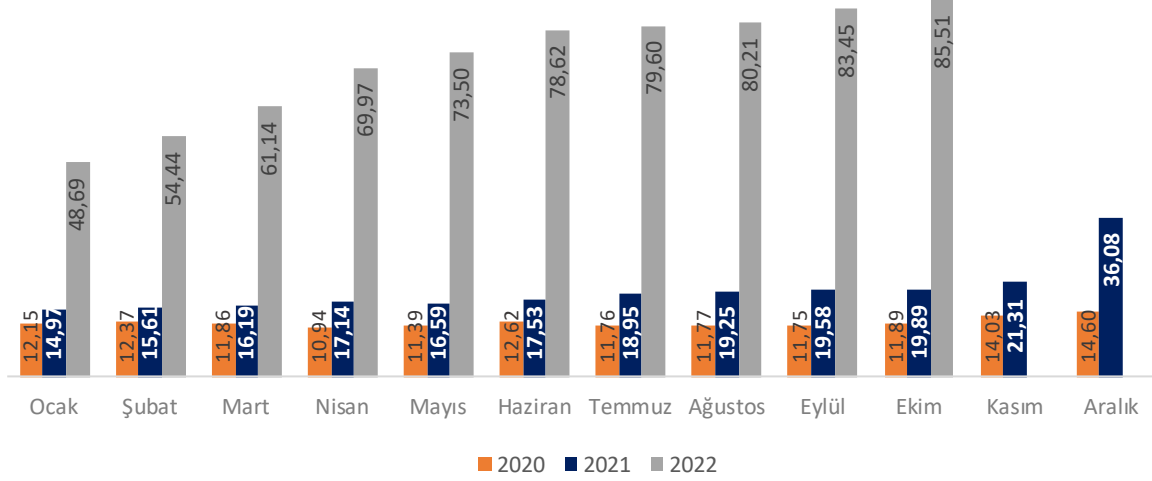

2006-2022 Tüketici Enflasyonu Ay Ortalamaları

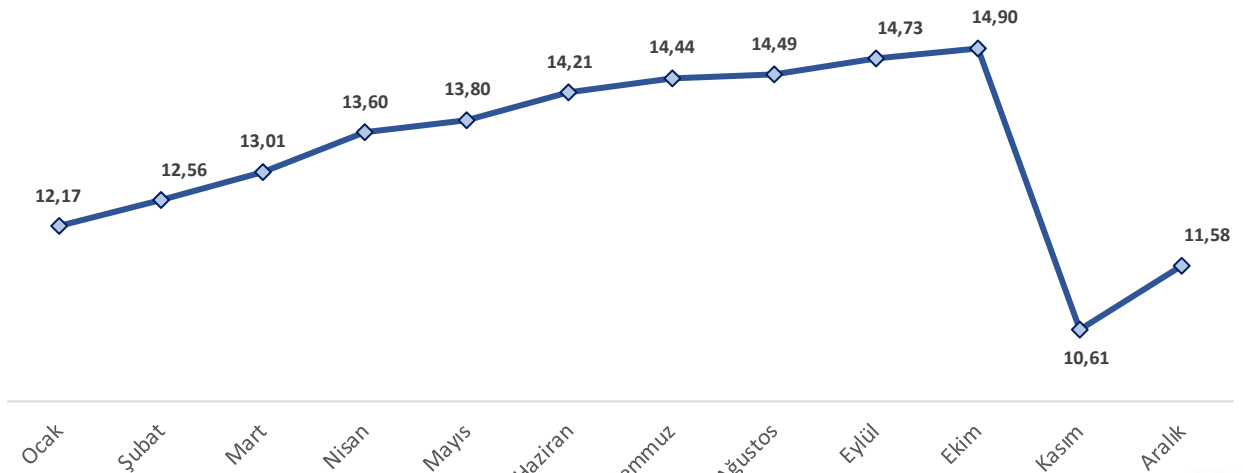

Yurt İçi Üretici Fiyat Endeksi- Yıllık Değişim (%)

| Yıl | Ocak | Şubat | Mart | Nisan | Mayıs | Haziran | Temmuz | Ağustos | Eylül | Ekim | Kasım | Aralık |
|------|-------|--------|--------|--------|--------|---------|--------|---------|--------|--------|-------|--------|
| 2007 | 9,37 | 10,13 | 10,92 | 9,68 | 7,14 | 2,89 | 2,08 | 3,72 | 5,02 | 4,41 | 5,65 | 5,94 |
| 2008 | 6,44 | 8,15 | 10,50 | 14,56 | 16,53 | 17,03 | 18,41 | 14,67 | 12,49 | 13,29 | 12,25 | 8,11 |
| 2009 | 7,90 | 6,43 | 3,46 | -0,35 | -2,46 | -1,86 | -3,75 | -1,04 | 0,47 | 0,19 | 1,51 | 5,93 |
| 2010 | 6,30 | 6,82 | 8,58 | 10,42 | 9,21 | 7,64 | 8,24 | 9,03 | 8,91 | 9,92 | 8,17 | 8,87 |
| 2011 | 10,80 | 10,87 | 10,08 | 8,21 | 9,63 | 10,19 | 10,34 | 11,00 | 12,15 | 12,58 | 13,67 | 13,33 |
| 2012 | 11,13 | 9,15 | 8,22 | 7,65 | 8,06 | 6,44 | 6,13 | 4,56 | 4,03 | 2,57 | 3,60 | 2,45 |
| 2013 | 1,88 | 1,84 | 2,30 | 1,70 | 2,17 | 5,23 | 6,61 | 6,38 | 6,23 | 6,77 | 5,67 | 6,97 |
| 2014 | 10,72 | 12,40 | 12,31 | 12,98 | 11,28 | 9,75 | 9,46 | 9,88 | 9,84 | 10,10 | 8,36 | 6,36 |
| 2015 | 3,28 | 3,10 | 3,41 | 4,80 | 6,52 | 6,73 | 5,62 | 6,21 | 6,92 | 5,74 | 5,25 | 5,71 |
| 2016 | 5,94 | 4,47 | 3,80 | 2,87 | 3,25 | 3,41 | 3,96 | 3,03 | 1,78 | 2,84 | 6,41 | 9,94 |
| 2017 | 13,69 | 15,36 | 16,09 | 16,37 | 15,26 | 14,87 | 15,45 | 16,34 | 16,28 | 17,28 | 17,30 | 15,47 |
| 2018 | 12,14 | 13,71 | 14,28 | 16,37 | 20,16 | 23,71 | 25,00 | 32,13 | 46,15 | 45,01 | 38,54 | 33,64 |
| 2019 | 32,93 | 29,59 | 29,64 | 30,12 | 28,71 | 25,04 | 21,66 | 13,45 | 2,45 | 1,70 | 4,26 | 7,36 |
| 2020 | 8,84 | 9,26 | 8,50 | 6,71 | 5,53 | 6,17 | 8,33 | 11,53 | 14,33 | 18,20 | 23,11 | 25,15 |
| 2021 | 26,16 | 27,09 | 31,20 | 35,17 | 38,33 | 42,89 | 44,92 | 45,52 | 43,96 | 46,31 | 54,62 | 79,89 |
| 2022 | 93,53 | 105,01 | 114,97 | 121,82 | 132,16 | 138,31 | 144,61 | 143,75 | 151,50 | 157,69 | | |
| Min | 1,88 | 1,84 | 2,30 | -0,35 | -2,46 | -1,86 | -3,75 | -1,04 | 0,47 | 0,19 | 1,51 | 2,45 |
| Ort. | 15,66 | 16,39 | 17,20 | 17,88 | 18,77 | 19,47 | 20,08 | 20,15 | 20,81 | 21,50 | 13,75 | 15,42 |
| Maks | 93,53 | 105,01 | 114,97 | 121,82 | 132,16 | 138,31 | 144,61 | 143,75 | 151,50 | 157,69 | 54,62 | 79,89 |

Yİ ÜFE - Yıllık Değişim (%)

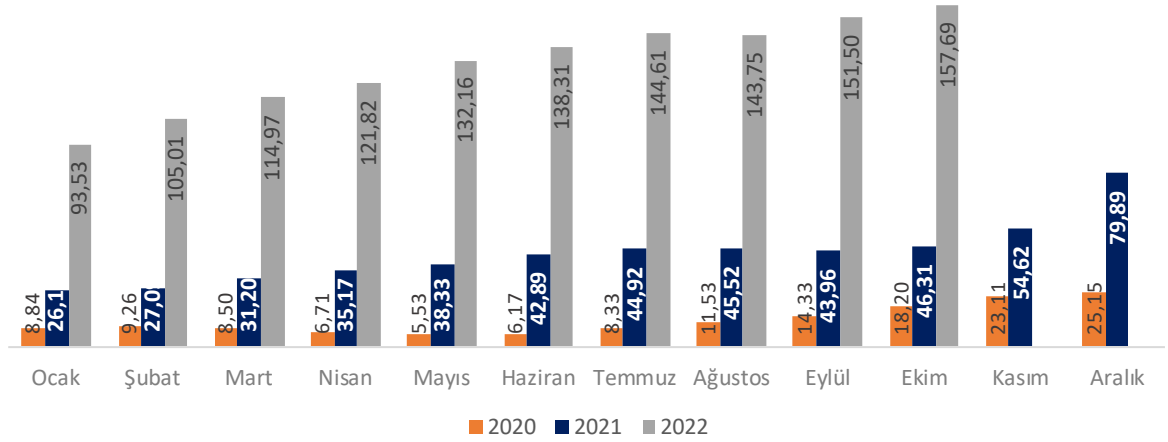

2006-2022 Üretici Enflasyonu Ay Ortalamaları

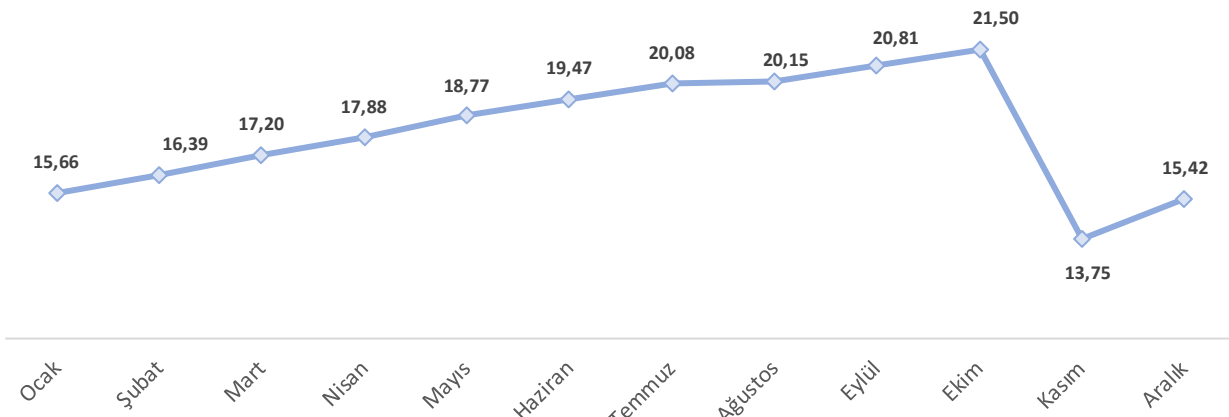

Tüketici Enflasyonu&Dolar/TL

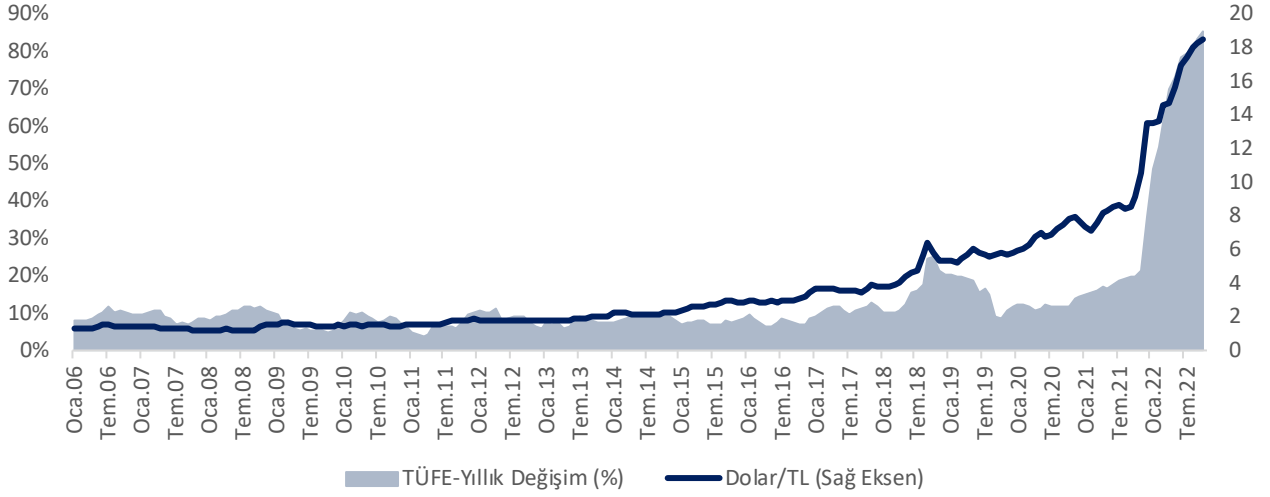

TÜFE&Dolar/TL - Yıllık Değişim (%)

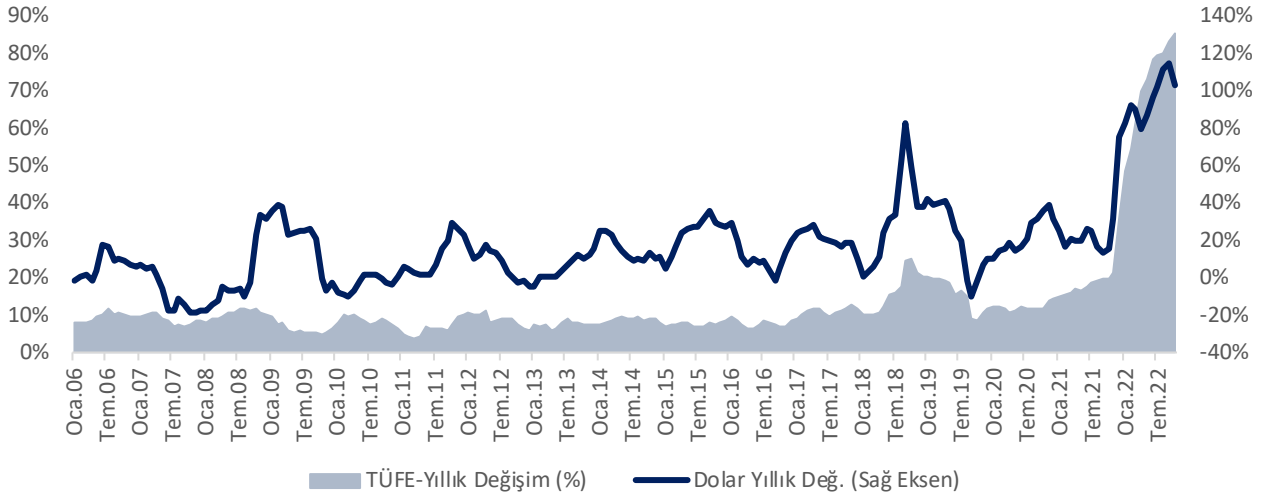

2004 yılından itibaren çoğunlukla asgari ücretteki artışın son 17 yıl enflasyon ortalaması olan %9,73'ün üzerinde olduğu görülmektedir. 2015, 2017, 2018, 2019 ve 2020 yıllarındaki artış ise son 17 yıllık asgari ücret artış oranının bileşik ortalaması %13,06'nın da üzerindedir. 2015 yılında yapılan seçimler sonrasında asgari ücretteki %29'luk artış oranı enflasyonun oldukça üzerinde gerçekleşmesi nedeniyle dikkat çekmektedir.

TÜFE&Asgari Ücret

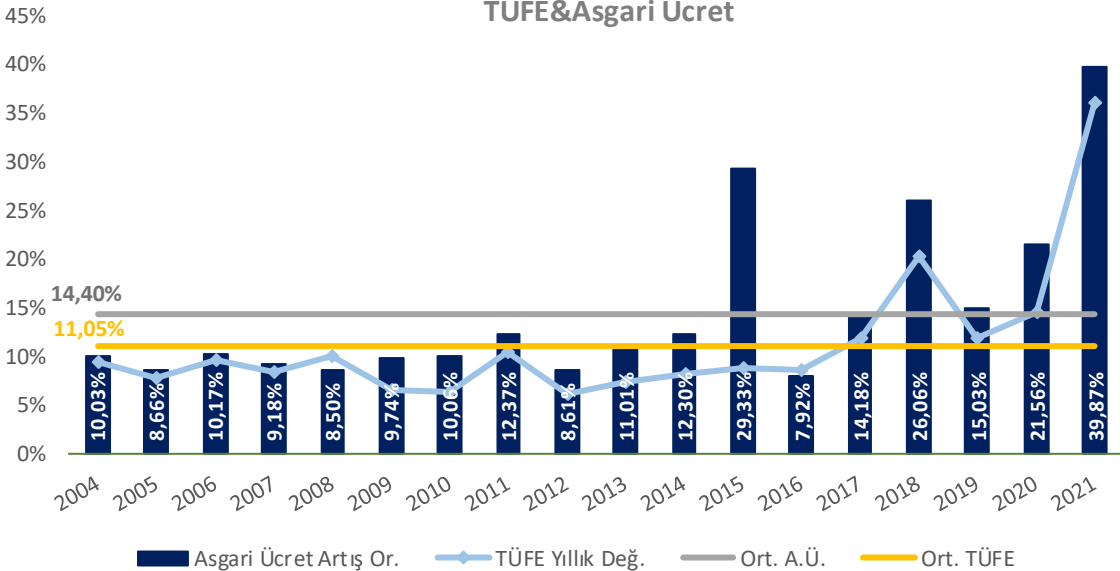

Korelasyon Analizi

TÜFE aylık değişimi ile Yİ ÜFE aylık değişimleri arasındaki korelasyon katsayısı **pozitif yönlü 0,83** olarak hesaplanmış olup pozitif ve **orta düzey** bir doğrusal ilişki vardır.

TÜFE&Yİ ÜFE - Aylık Değişim

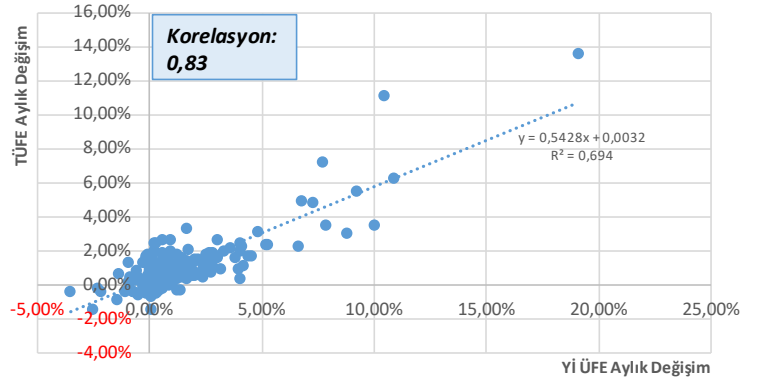

TÜFE&Yİ ÜFE - Yıllık Değişim

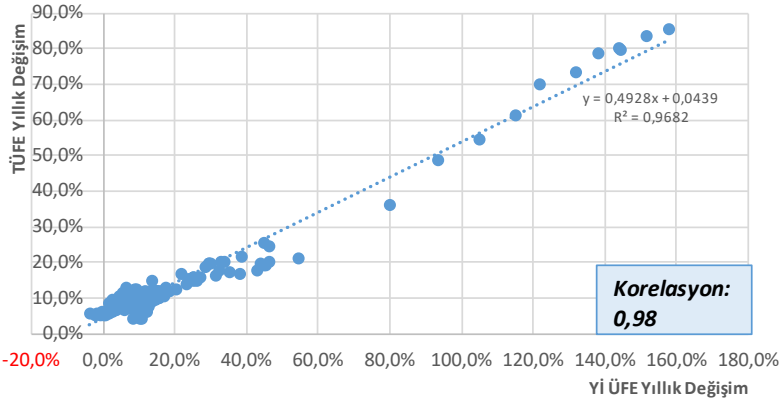

TÜFE yıllık değişimi ile Yİ ÜFE yıllık değişimleri arasındaki korelasyon katsayısı **pozitif yönlü 0,98** olarak hesaplanmış olup pozitif ve **güçlü** bir doğrusal ilişki vardır.

TÜFE&Dolar/TL - Aylık Değişim (%)

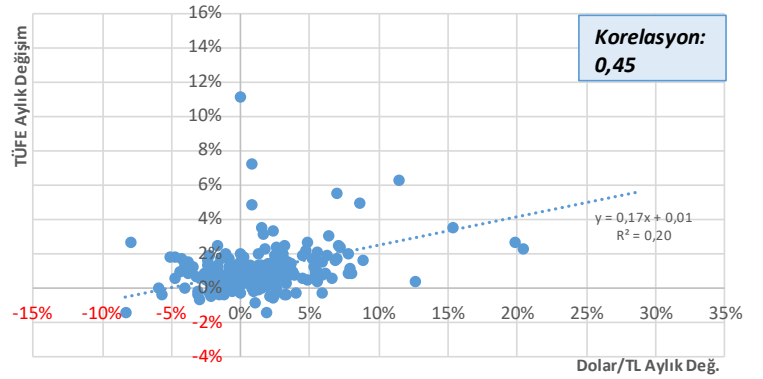

TÜFE aylık değişimi ile Dolar/TL aylık değişimleri arasındaki korelasyon katsayısı **pozitif yönlü 0,45** olarak hesaplanmış olup pozitif ve **orta düzey** bir doğrusal ilişki vardır.

TÜFE&Dolar/TL - Yıllık Değişim (%)

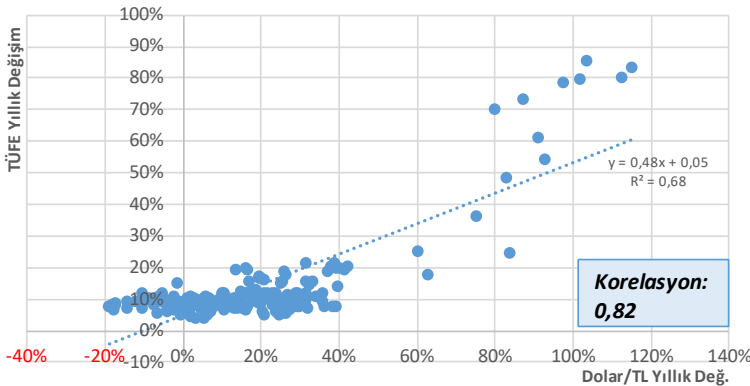

TÜFE yıllık değişimi ile Dolar/TL yıllık değişimleri arasındaki korelasyon katsayısı **pozitif yönlü 0,82** olarak hesaplanmış olup pozitif ve **orta düzey** bir doğrusal ilişki vardır.

TÜFE&Asgari Ücret Artış Or.

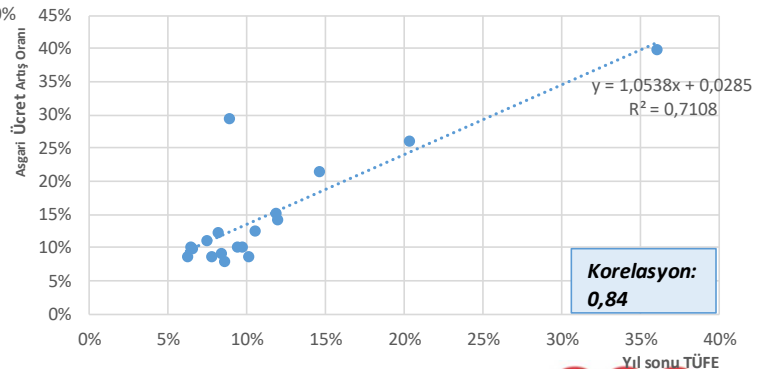

Asgari ücret artış oranı ile yıl sonu enflasyonu arasındaki korelasyon katsayısı **pozitif yönlü 0,84** olarak hesaplanmış olup pozitif ve **orta düzey** bir doğrusal ilişki vardır.

Tüketici Fiyat Endeksi

2009-2021 yılı Kasım ayına kadar olan süreçte TLREF aylık ortalama ile yıllık enflasyon arasındaki korelasyon katsayısı pozitif yönlü 0,87 olarak hesaplanırken, sonraki dönemde yaşanan ayrışma sonrasında korelasyon katsayısı 0,35'e gerilemiştir.

TÜFE&TLREF

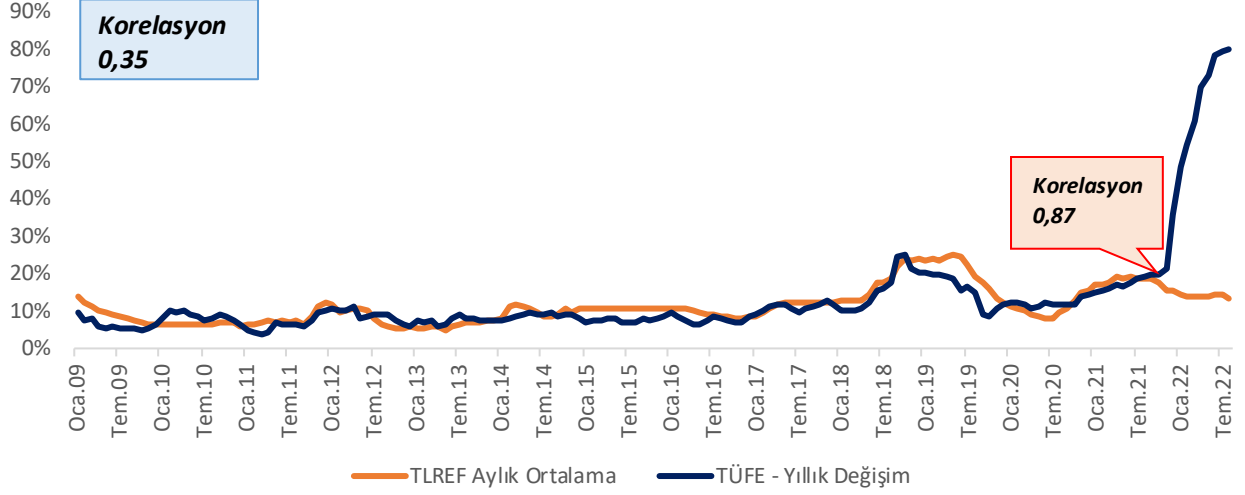

Bizim Menkul Değerler A.Ş. Araştırma Bölümü

Email : arastirma@bmd.com.tr

Telefon : 0216-547-13-00

Önemli Uyarı

Burada yer alan yatırım bilgi, yorum ve tavsiyeleri yatırım danışmanlığı kapsamında değildir. Yatırım danışmanlığı hizmeti, yetkili kuruluşlar tarafından kişilerin risk ve getiri tercihleri dikkate alınarak kişiye özel sunulmaktadır. Burada yer alan yorum ve tavsiyeler ise genel niteliktedir. Bu tavsiyeler mali durumunuz ile risk ve getiri tercihlerinize uygun olmayabilir. Bu nedenle, sadece burada yer alan bilgilere dayanarak yatırım kararı verilmesi beklentilerinize uygun sonuçlar doğurmayabilir.

Burada yer alan bilgiler Bizim Menkul Değerler A.Ş. (BMD) tarafından okuyucuyu bilgilendirme amacı ile BMD'nin güvenilir olduğunu düşündüğü yayımlanmış bilgilerden ve veri kaynaklarından derlenerek hazırlanmıştır. Kullanılan bilgilerin hatasızlığı ve/veya eksiksizliği konusunda BMD hiçbir şekilde sorumlu tutulamaz. BMD Araştırma raporları şirket içi ve dışı dağıtım kanalları aracılığıyla tüm BMD müşterilerine eşzamanlı olarak dağıtılmaktadır. Ayrıca, Burada yer alan tahmin, yorum ve tavsiyeler dokümanın yayımlandığı tarih itibarıyla geçerlidir. BMD Araştırma Bölümü daha önce hazırladığı ya da daha sonra hazırlayacağı raporlarda bu raporda sunulan görüş ve tavsiyelerden farklı ya da bu raporda sunulan görüş ve tavsiyelerle çelişen başka raporlar yayımlayabilir. Çelişen fikir ve tavsiyeler bu raporu hazırlayan kişilerden farklı zaman dilimlerine işaret ediyor, farklı analiz yöntemlerini içeriyor ya da farklı varsayımlarda bulunuyor olabilir. Böyle durumlarda, BMD'nin bu raporlardaki tavsiye ve görüşlerle çelişen diğer BMD Araştırma Bölümü raporlarını okuyucunun dikkatine sunma zorunluluğu yoktur. BMD ve ilişkili olduğu firmalar bu raporda adı geçen pay senetlerinde pozisyon sahibi olabilir ve/veya raporun yayınlanma tarihinden sonra işlem yapabilir. Ayrıca yatırımcılar bu raporda adı geçen şirketlerle BMD ve/veya diğer ilişkili firmalarının iş ilişkisi içerisinde olabileceğini kabul ederler.

Bu çalışma kesinlikle tekrar çıkarılmak, çoğaltılmak, kopyalanmak ve/veya okuyucudan başkasına dağıtılmak üzere hazırlanmamıştır ve BMD Araştırma Bölümü'nün izni olmadan kopyalanamaz ve çoğaltılıp dağıtılamaz. Okuyucuların bu raporun içeriğini oluşturan yatırım tavsiyeleri, tahmin ve hedef fiyat değerlendirmeleri de dahil olmak üzere tüm yorum ve çıkarımların, BMD Araştırma Bölümü'nün izni olmadan başkalarıyla paylaşmamaları gerekmektedir. BMD bu araştırma raporunu yayınlamaya, müşterilerine ve gerekli yatırım profesyonellerine dağıtmaya yetkilidir. BMD Araştırma Bölümü gerekli olduğunda düzenli olarak yatırım tavsiyelerini güncellemekte ve temel analize dayalı araştırma raporları hazırlamaktadır. Bununla birlikte, bu çalışma herhangi bir hisse senedinin veya finansal yatırım enstrümanlarının alımı ya da satımı için BMD ve/veya BMD tarafından direk veya dolaylı olarak kontrol edilen herhangi bir şirket tarafından gönderilmiş bir teklif ya da öneri oluşturmamaktadır. Herhangi bir alım-satım ya da herhangi bir enstrümanın halka arzına talepte bulunma kararı bu çalışmaya değil, arz edilen yatırım aracı ile ilgili kamuya duyurulmuş ve yayınlanmış izahname ve sirkülere dayanmalıdır. BMD ya da herhangi bir BMD çalışanı bu raporun içeriğindeki görüş ve tavsiyelere uyulması sebebiyle doğabilecek doğrudan ya da dolaylı herhangi bir zarar ya da kayıpla ilgili olarak sorumlu tutulamaz.